



区政区議会報告・地域情報を週刊で発行しています。ご意見をお寄せください。

# 日本共産党荒川区議会議員 齊藤くに子 区政ニュース

メール: arajcp@cn-catv.ne.jp 区議会 http://www.jcp-arakawakugidan.jp/  
くに子ブログ http://s-kuniko.jugem.jp/



2024年1月28日 No.1345号

区役所直通 3802-4627

fax 3806-9246



## ★無料法律・生活相談会★

弁護士の定例相談は毎月第4月曜18時～

# 2月26日(月)

★北千住法律事務所での直接の相談予約も取ります。

★生活困窮は随時随時に対応します。ご連絡ください。

荒川区荒川7-37-1(コミバス花の木停留所前)

Tel/Fax 3806-5134

定例法律相談は予約制として密の状況をつくらないようにしたいと思います。

宜しくお願い致します。

①18:00～18:30

②18:40～19:10

③19:20～20:00

事前にご連絡ください。

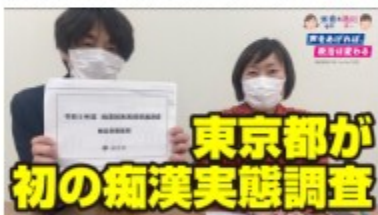

## 調査結果の公表

日本共産党都議団は2021年に痴漢被害実態調査を独自に行い、都議会質問や申し入れで調査結果を示して、ジェンダー平等な東京へ、性暴力をなくす・痴漢ゼロを目指し対策を提案し、都としても被害を把握する調査を行うことを求めました。

結果を示して、ジェンダー平等な東京へ、性暴力をなくす・痴漢ゼロを目指し対策を提案し、都としても被害を把握する調査を行うことを求めました。



最初に被害にあった時期

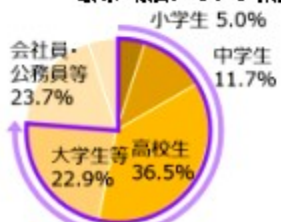

被害にあった時間帯

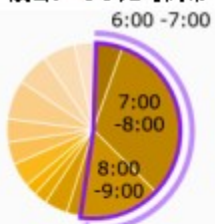

都は2023年度、新規事業として予算計上「痴漢撲滅プロジェクト」の一環として、初めての痴漢被害実態把握調査を行い、昨年12月25日に結果を公表しました。

|        |                                 |
|--------|---------------------------------|
| 時期     | 6～7月(軽装になる時期)、4～5月(新学期・新年度)     |
| 混雑状況   | 混雑状況が高くなるほど被害が多い(身動きできない状況では減少) |
| 車両の位置  | 改札・階段等に近い車両                     |
| 車両内の位置 | ドア付近、ドアとドアの間のスペース               |
| その他    | 1人で乗車している、制服を着用している 等           |

|     |  |
|-----|--|
| 被害者 | ・被害者の4割は「我慢した・何もできなかった」<br>・被害者の6割は、痴漢被害直後に誰にも連絡などしていない                            |
| 目撃者 | ・目撃者の5割強が、痴漢被害を目撃した際に行動<br>・行動しなかった理由の3割弱が、「確証が持てなかった」<br>・目撃者が行動する場合、痴漢被害の9割超が止まる |

## 荒川区議会初 痴漢対策を求める

また、荒川区議会でも、日本共産党相馬ゆう子議員が、2022年11月本会議で、初めて痴漢対策を取上げ「都、JRなど各事業者と連携し痴漢をなくす取組を強めること。若者相談窓口を活用し、痴漢被害などの相談、受付、周知を行うこと。子どもたちが性について真剣に学ぶ場を保障すること」を求めました。

1月10日には日暮里・舎人ライナー熊野前駅で荒川区と警察署等が協力して痴漢盗撮撲滅キャンペーンを実施しました。



## 住民税非課税世帯に対する価格高騰重点支援給付金 および 荒川区生活応援給付金を支給します

# 7万+1万 合計8万円

対象は昨年12月1日時点で荒川区に住民登録があり、2023年度住民税非課税世帯

|                          |   |  |
|--------------------------|---|--|
| 1月1日時点で区内に世帯全員の住民登録がある場合 | 前回の3万円給付金を確認書で支給済みの世帯   | 支給通知書(はがき)が送付されました。2月2日までに、専用コールセンターに振込口座の変更などの届出がない場合には、自動的に2月20日頃振込まれます。 |
|                          | 上記以外の世帯   | 確認書(封筒)を1月下旬に順次送付されます。確認書を返送すると、振込の手続に入ります。                                |
| 1月2日以降に転入した方が世帯に含まれる場合   | 申請が必要です。区役所2階福祉推進課相談室・1階総合案内・各区民事務所・荒川区社会福祉協議会・荒川区ホームページで配布する申請書に必要事項を記入し、必要書類を同封のうえ、郵送で申請してください。確認次第、準備振込まれます。 |  |

区の提案

|         |                    |
|---------|--------------------|
| 1万円の上乗せ |                    |
| 歳入      | 国 交付金 2億4000万 円    |
|         | 区 基金から繰り入れ 4500万 円 |
| 歳出      | 給付 2億8500万 円       |

区議団の提案

|                                      |                    |
|--------------------------------------|--------------------|
| 住民税均等割のみ世帯に7万円給付 & 特別支援学校の子どもの給食費無償化 |                    |
| 歳入                                   | 国 交付金 2億4000万 円    |
|                                      | 区 基金から繰り入れ 791万6千円 |
| 歳出                                   | 給付+事務費 2億3908万6千円  |
|                                      | 給食費の助成 883万 円      |
| 計                                    | 2億4791万6千円         |

★区役所本庁舎2階福祉部相談室に相談窓口を設置  
2月1日(木)～4月30日(火)  
★荒川区価格高騰給付金コールセンターの開設  
☎0120-984-054  
1月19日(金)～4月30日(火)の9時～17時15分  
\*土日祝日を除く

日本共産党区議団は昨年11月の補正予算審議の時に、区が独自に1万円上乗せする財源を使って、住民税均等割のみ世帯に7万円と特別支援学校給食費の無償化を昨年4月に遡って行うことを提案しました。

2月15日～3月14日の予定で、荒川区議会2月会議が行われます。横山幸次議員・相馬ゆう子議員・北村あや子議員の3人が本会議質問を準備しています。

齊藤くに子は予算特別委員会の冒頭の総括質疑を行う予定です。みなさんのご意見ご要望をお寄せください。





# 健康診断の実施期間の見直しを

荒川区の健康診断(国保・後期高齢者医療)は毎年7月1日から11月30日となっています。

昨年は猛暑の影響もあってか、例年よりも後半に集中したようです。

他区の実施時期を調査してみました。6月から年度末近くまで行っている区も多くありました。また誕生日に分けて実施している区、国保と後期高齢者医療と日程をずらして行っている区もありました。

荒川区は2009年から期間を1

か月延ばしましたが、出来るだけ多くの方が健康診断を受けやすくするためにさらに検討が必要だと思います。以前、国民健康保険運営協議会で町場のご意見として「土日健診の検討」が出されていました。

期間が長引くと、いつでも出来ると思いき、結局は未受診になることもあるかも知れません。その点をどう解決するか。

実施期間を広げることで医療機関の負担が分散されるメリットもあるのではないかと思います。医師会のみなさんの意見も伺ってみたいと思います

|      |   |
|------|---|
| 千代田区 | 6/15~2/29   |
| 江東区  | 6/21~2/20   |
| 文京区  | 6/15~1/31   |
| 目黒区  | 6/1~11/30   |
| 大田区  | 6/1~3/31  |
| 中野区  | 6/1~2/29  |
| 杉並区  | 6/1~2/15  |
| 北区   | 6/1~1/31  |
| 板橋区  | 6/1~11/30   |
| 港区   | 7/1~11/30   |
| 世田谷区 | 5・6月受診券発送~3/31  |
| 足立区  | 受診券到着時~1/31   |
| 中央区  | 5/1~9/30(4~7月生)<br>7/1~11/30(8~11月生)<br>9/1~1/31(12~3)    |
| 台東区  | 6/1~9/30(4月~8月生)<br>8/1~11/30(9~12月生)<br>10/1~1/31(1~3月生) |
| 練馬区  | 5/1~9/30(4~7月生)<br>6/1~10/31(8~11月生)<br>7/1~11/30(12~3月生) |
| 渋谷区  | 5/1~8/31(4~7月生)<br>8/1~11/30(8~11月生)<br>11/1~2/29(12~3月生) |

|      | 国保   | 後期高齢者   |
|------|--|---|
| 新宿区  | 6/1~3/31   | 5/1~3/31  |
| 墨田区  | 10/31まで(4/1現在、墨田区国保加入者)<br>11/1~12/31(4/2以降、墨田区国保加入者)                          | 7/1~11/30(75歳以上、一定の障害認定:65歳上)<br>11/1~12/31(2022年6月以降に転入の場合等) |
| 品川区  | 受診券到着時から1/31 ※受診券は4/1までの加入者:5月下旬発送 4/2~11/30の加入者:連絡を受け次第発送                     | 受診券到着時(または75歳の誕生日以降)から翌年1/31                                  |
| 葛飾区  | 6/1~10/31  | 7/1~10/31   |
| 江戸川区 | 4/1~3/31(40~64歳)<br>8/1~11/11(65~74歳)  | 8/1~11/11   |
| 豊島区  | 6/1~9/30(4~7月生)<br>7/1~10/31(8~11月生)<br>8/1~11/30(12~3月生)<br>12/1~1/31(上記未受診者) | 8/1~1/31<br>12/1~1/31(上記未受診者)                                 |

**FIT PLACE**  
24hour Fitness



町屋尾竹橋通りにあった「プラスワン」の改修工事が行われているが、24時間営業のフィットネスジムがオープンするようだ。

町屋と共に、新宿西口・上野・大森・板橋・池袋・水道橋・大塚・下赤塚でオープンし、東京では23店舗となる。全国で70店舗、100店舗を目指すとか。

町屋地域ではドンキホーテもプラスワンも撤退し、日用品の買い物が不便になったとの声が多い。

民間任せで、行政が街づくりの大元に関われないのがもどかしい！！

町屋  
MACHIYA  
ジム

# ガソリン税の見直しを求める陳情 総務企画委員会で採択



1月12日の総務企画委員会で「租税特別措置法89条(トリガー条項)を速やかに発動」「ガソリン税に消費税を課税する二重課税を解消する」して、ガソリン価格を下げることを求める陳情が、4対3で採択されました。(自民2公明1は趣旨採択)

政府は2022年2月以降「物価高騰対策」の一環で、石油元売会社へ補助金を出して、石油小売価格を抑えている。トリガー条項の発動ではなく、補助金を継続すると、国会で答弁しています。

しかし、その効果に疑問の声が上がっています。日本共産党の議員の調査によりますと、昨年8月時点で補助金3.6兆円が34企業に交付されていますが、具体的は補助額明細が公表されていません。しかも大手石油元受けと商社は純利益を大幅に増やしています。

国に意見書として声をあげていく必要があります。

2月15日の本会議に意見書提案

上乗せ税がかけられてきた。

2008年には道路建設に限定する税金から一般財源化された。

## トリガー条項

2010年度税制改正で上乗せ税25.1円について「ガソリンの平均小売価格が3ヵ月間連続で1リットル160円を超えた場合、徴収をストップする」「130円を下回るが3ヶ月以上続いたら元に戻す」トリガー条項が導入された。しかし政府は東日本大震災復興財源にするためと「トリガー条項」を凍結したまま。

## 消費税は二重課税

ガソリンには本体価格+ガソリン税・石油税=購入価格に対して10%の消費税がかかっている。税に税だ。

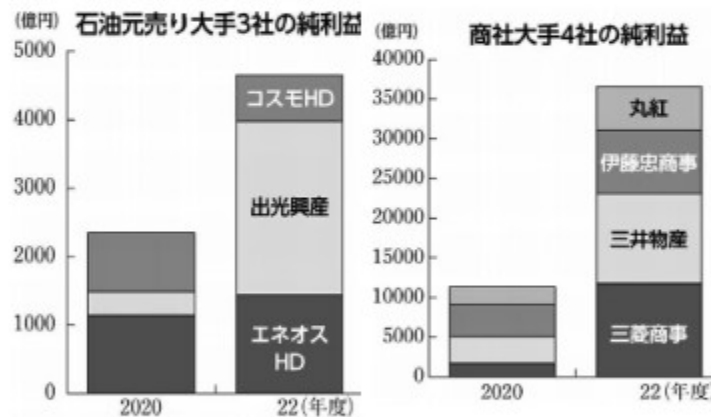

委員会で採択されましたので、意見書案が本会議に提案されます。

本会議では自民(議長除いて10名)公明(6名)(ゆいの会6名)(共産5名)(立憲2名)(保守1名)(維新1名)です。

委員会で採択に賛成しなかった自公の動向次第で意見書が出るかどうかとなります。

先週のニュースの日付が2023年12月24日No1343になっていました。ご指摘ありがとうございます。2024年1月21日No1344でした。